

川崎医療生協

発行所 川崎医療生活協同組合 〒210-0804川崎市川崎区藤崎4-21-1 発行責任者 星野 俊平
定価 1部10円千60円（購読代金は出資金に含まれています） TEL044(270)5881

新年号



墨絵
竹原 豊

川崎医療生協の現状

――〈11月末〉――

組合員	39,887人
出資金	1,555,851,500円

川崎医療生協では一世帯5万円以上の出資金をめざしています。



新京町診療所基本コンセプト

①地域における川崎医療生協の新たな拠点となる

医療の提供だけでなく、患者やその家族をはじめ利用者、組合員、地域住民のニーズに応えられる診療所になる。

②幅広い医療、保健予防活動に対応

医療生協の組合員、患者、地域のみなさんから頼られる機能と機器を備える。幅広い年齢層の診療、保健予防活動に対応できる。これまで外部へ紹介していた検査等もある程度行える。健診項目を拡大する。

③高齢化社会に対応

在宅診療を強化。患者やその家族をはじめ地域からの要望に素早く対応する。他の医療機関や介護事業所とのスムーズな連携ができる。

④地域の保健予防活動の拠点となる

組合員活動、地域住民の保健活動等のセンター機能を担う。小田地区における「健康で明るいまちづくり」の拠点としての役割を担う。

完成まじかの京町診療所

送迎のためのマイクロバスが診療所の駐車場に入るか実験中



の全体的に明るく落ち着いた感じ、色調について検討を重ね、テーマを「結い」とし、ある雰囲気になるようにしました。特に組合員や地域の人と交流する3階部分



1階の受付と待合室（イメージ）

新しい診療所（川崎区日進町27-1）は、重量鉄骨造、地上3階建てで、幅広い世代の人に信頼され、震災対策や感染対策にも配慮し、いざという時に頼りになる、地域の健康で明るいまちづくりの拠点となるような診療所を目指しています。

基本コンセプト

1階 診療部門

です。

3階

組合員ルーム スタッフルーム

います。

今年4月に開設予定！
地域のニーズに応える診療所を目指して

川崎医療生協 新・京町診療所

新築・移転工事を進めていた川崎医療生協の京町診療所が、いよいよ今年4月に装いも新たに開設されることになりました。移転先は、京浜急行「八丁畷」駅の近くで、現在の京町診療所から徒歩15分ほどのところ。一昨年から組合員とともに建設委員会を立ち上げ計画を練り建設をすすめてきましたが、このほど工事の足場も取れて建物の外観も姿を現すようになりました。どんな診療所になるのか紹介します。



2階 健康診断・検査部門

2階は健康診断や検査を行うスペースです。ここでは今までの京町診療所で行っていたなかった胃カメラや乳がん検診もできます。また、快適に健康診断を受けられるように、全ての検査項目が同じフロアで完結するように配置されています。

駐車場・駐輪場も完備

これまでの診療所では車が1台しか停められませんでした。新しい診療所では6台分のスペースを確保しました。自転車も25台停められる駐輪場を設けます。診療所の敷地の入口から建物の入り口までは底付きの通路になります。

送迎体制の拡充も計画

利用者や患者のために地域のニーズである車での送

迎体制の準備も進めています。マイクロバスで大勢の人を運ぶことができないか、新しい診療所にマイクロバスが入れるのか実証実験を行ったり、どのルートを通ると組合員の利便性が高まるかなど話し合っています。

建設のための加入・増資キャンペーン

今回の移転リニューアルの建設費用は3億4千万円です。この一部を組合員の出資金で集めようと、「ニユーサンサン運動」と題して、新しい診療所から半径1km範囲内の組合員を3000人にすること、出資金を3400万円集めることを目標に各方面に協力を呼びかけています。2025年12月現在、組合員2583人、出資金は1678万円に達しています。

出資金は、一括して15000円以上の出資をするコースや、毎月500円、1000円、3000円、5000円の積み立てを24回以上行うコースがあります。達成者には記念品として、オリジナルの手ぬぐいかハンドタオルをプレゼントします。

青い空

昨年の終わりが、頃から子どもたちを前に紙芝居を始め、その面白さと奥の深さを痛感しています。いまの子はYouTubeなどのデジタルコンテンツに親しんでいるので紙芝居なんてアナログで、どんな反応を示すかなと思いましたが、最後まで真剣に見てくれる子たちばかりで、手応えを感じています。

大事なと思うのが、紙芝居を演じる舞台です。昭和の時代に自転車の後ろにのせて、水あめやソースせんべいなどを販売しながら紙芝居を見せてくれた、扉付きのあの箱が額縁のようになっていて、紙芝居に集中できるアイテムだということもわかりました。

子どもの教育にデジタルコンテンツを使用することが、健康や脳の発達に影響があり、海外では学校でのデジタルコンテンツの利用にストップをかけた国もあるそうです。タブレットではなく紙の教科書を使って、筆記具を持って紙に書くほうが、子どもの記憶に残るそうです。紙芝居をみてくれた子どもが大人になった時に、「あの時の紙芝居面白かったなあ」と、言ってくれたらいいなと思いました。

編集長 城谷 創一



川崎医療生協の事業をご利用いただき、支えてくださっている組合員の皆様、ならびにご家族の皆様のご健康とご多幸を心よりお祈りいたします。また、患者さんや地域の方々一人ひとりの生活に寄り添い、人権

厳しい経営環境でもいのちと健康を守る

を守る医療・介護・福祉の実践に日々尽力されているすべての職員の皆様に、心からの敬意と感謝を申し上げます。

そのような状況の中にあっても、私たちは「いのちと健康を守る」という協同組合の原点を忘れることなく、地域に根ざした医療生協としての役割を果たしてきました。患者さんの声に真摯に耳を傾け、地域とのつながりを大切にしながら、誰もが安心して暮らし続けられるまちづくりに貢献すること、これからも変わることのない私たちの使命です。報道などでもご承知のとおり、地域の医療機関は厳しい経営環境に置かれています。川崎医療生協にとっても、経営の安定化は重要な課題です。一方で、今年



高村 彰夫 理事長

の尊さを改めて見つめ直し、過去の歴史から学び、未来へとつないでいく大切な一年となるはずでした。しかし現実には、世界各地で戦火が止むことなく、多くの市民の命と暮らしが脅かされ続けています。日本国内に目を向けても、差別的な言動や不寛容な風潮が広がり、誰もが安心して生きることの難しさがあらためて浮き彫りになりました。

今年からは、川崎育ちの民話作家で、日本民話の会の会長を務められた、萩坂昇さんの『かわさきのむかし話』を基に川崎市内各地にある昔話を取り上げていきたいと思っています。

しょうづかの おばあさんとは？

川崎大師境内の西解脱門近くに「しょうづかの婆さん」の祠があります。脇には解説板があり要約すると、人は死後三途の川を渡るといい、そこ



しょうづかの婆さん

死後三途の川を渡るときに衣服をはぎ取られるなど

で亡者の衣服を剥ぎ取る婆を奪衣婆などというが、『葬頭河の婆』が訛って「しょうづかの婆さん」と呼ぶようになった。このよう

と、なんだか怖いおばあさんのように思えてしましますが、『かわさきのむかし話』ではこう描かれています。――亡者は、エンマ大王の手下のしょうづかのばさまをこわがっているが、川崎大師の墓地入り口におられるしょうづかのおばあさんは、やさしい。寛文十一年（一六七二）三月というから三百年前に作られた像のまえには、東京の品川の台場にあつて「台場の久兵衛」「歯のお医者さん」とよばれ、首から上の病氣は、なんでもなおしてくれるという。そして、しっかりした脚をさすけてくれるとき

あの世とこの世

奪衣婆は三途の川で亡者から衣服を剥ぎ取るという役割を持つており、この衣服を懸衣翁という老爺の鬼が衣領樹という大木にかけ、衣の重さや枝のしなり具合で、生前の罪の重さを量るとされています。そして閻魔は死後7週間（四十九日間）に受ける裁判（故

人がどのように生まれ変わるかを決めるため、故人の生前の行いが裁かれます）において、生前の善悪を裁く十王の一人です。川崎大師のしょうづかの婆あさんは、もともとこの役割にプラスして、病気を治し健脚にもなりさらに美人にもなれるというスーパーおばあさんへと進化し、多くの願いを聞き入れる存在となっています。仏教の輪廻転生の教えに従えば、実はこれまでも私たちはしょうづかの婆さんにお世話になっているのかもしれないませんが、今世でもいつかお世話になるので、まずは初詣がてらご挨拶してみたいかがでしようか？

保健予防事業部

岡 琢也



と、なんだか怖いおばあさんのように思えてしましますが、『かわさきのむかし話』ではこう描かれています。

と、なかの世とこの世のつながり、そして私たちの未来について、ぜひ読んでみてください。

仕事が原因の病気は労災保険が適用されます！

無料健康相談会

予約不要
相談無料

受付時間 2026年 1/25(日) 午前9時～12時
会場 川崎市産業振興会館 第4会議室(10階)
住所:川崎市幸区堀川町66-20

このような仕事をしていただ方に

振動工具を長期間使用する仕事をしていただ方
粉じんが出る現場や石綿を扱う仕事をしていただ方
騒音が発生する現場で長期間仕事をしていただ方

お気軽にご相談ください 秘密厳守・相談無料 相談受付時間／平日 午前10時～午後5時
全日本建設交運一般組合 首都圏労災職業病相談センター
電話 03-3360-8024 住所 東京都新宿区百人町4-7-2

19年に渡る独自取材にもとづく、渾身のドキュメンタリー。



放射線を浴びたX年後 Ⅲ

Silent Fallout

サイレント・フォールアウト

乳歯が語る大陸汚染

米政府が落とした101個の原子爆弾
核実験による放射能汚染の実態を追った作品

日時 2026年1月31日(土) 午前9時45分(開場9時30分)
場所 川崎市総合自治会館 ホール
参加費 無料 事前申し込み 不要
問合せはメールで genpatuzero.hatuden@gmail.com

健康相談会のご案内

川崎すみれ薬局では、薬剤師による健康相談会を年4回開催しています。テーマは季節に合わせています。詳しくは薬局窓口でお尋ねください。

川崎すみれ薬局 ☎044-287-7510 ふじさきクリニック隣	川崎 薬 局 ☎044-299-4780 川崎協同病院隣	大 師 薬 局 ☎044-266-5759 大師診療所隣
そよかぜ薬局 ☎044-533-1223 川崎セツメント診療所ななめ前	川崎コスモス薬局 ☎044-355-6395 京町診療所隣	くじら 薬 局 ☎044-820-0331 久地診療所近く

一般社団法人メディホープかながわ

藤沢市藤沢 854-11
☎ 0466-52-6950

コラム 時の風
「仕組み」に追

本紙の「みんなで川柳」に投稿されたなかに「脳トレ」と思って頑張るセルフレジ」という句があります。

ました。スーパーの「セルフレジ」が増えていくなか、当初は無視していたもののセルフを使えないとまづいかな、と感じている人も増えてきたのではないのでしょうか。

この場合、基本になるのはデジタル化と人の手を介しない機械化のさらなる進行です。カフェやレストランで注文をしようとする、「QRコードでお願いします」と言わ

新たな年を迎えて、社
会がどんなふうになっ

ていくのかと考えるとき、そのひとつにセルフレジに象徴されるように、鉄道や飛行機のチケットの購入は、ずいぶん前からインターネットを通して

この場合、基本になるのはデジタル化と人の手を介しない機械化のさらなる進行です。カフェやレストランで注文をしようとする「QRコードをお願いします」と言われ、銀行の通帳は電子化を推奨されています。

じて行われていますが、コンサートのチケットもスマホかパソコンからでなければ受け付けていないケースもあります。求人への応募もスマートフォンやパソコンからで、会社によっては年末調整（所属税の還付などのため）の書類もスマホから送るように指示しています。

ツシユレス決済の仕組みを利用して買い物をする
と、金額の一定率が還元
されて買い物に使えると
いう仕組みがそうです。

これはもちろんスマホ
をもっていないとその特
典を享受できません。地
域活性化が目的ですが、
高齢者のなかにはスマホ
を持っていない人もいる
ので、結果として同じ納

マイナンバーカードの申請に際して特典が得られるのを機に、多くの高齢者がスマホを使うようになったといわれますが、もちろんスマホは私有物であり購入や維持の費用は個人の負担です。

おそらくこの1年でこ

ない」と、嘆く声が聞こえてきます。え、そうですが、確認しておきたいのは「仕組み」ではなく「方法」であって「目的」ではないということなんです。

「なにをすべきか」といった「目的」を考えるエネルギーよりも、「仕組み」を覚えることに多くの時間とエネルギーを費やさざるを得なくなっ

うした「仕組み」の利用は民間でも公共のセクターでもさらに広がっている、そのたびにその仕組みを理解する必要に迫られ、これに費やされる時間は増えていくでしょう。「もう、ついていけない、ますます、仕組

組みはあくまで手段であるということを忘れないことが重要ではないでしょうか。そのうえで「脳トレ」なんて「前向きに挑んでみたらどうでしょう。」

(波)

(波)

⑤ アイスランドの6日間

だれにでも人それぞれ「心に残る旅」があるのでは？ 若いころの一人旅、友人との旅、家族旅行……。長い旅、たった一日の旅。旅に違いはあれど、忘れられない最良の旅について、さまざまな人がその思い出を語ります。今回は、2016年の秋、アイスランドのレイキャビクから貸し切りバスに6日間揺られてまわった旅です。

宮前支部 草嶋 弘子

アイスランドは、火山の国らしく地熱と水力を利用して発電しているの
で、電気料金はなんと無料だそうです。豊富な温
水を利用して、野菜、花
などはビニールハウスで
育てられていました。こ
の地熱発電の開発には日
本の有名なメーカーが関
わっていたと聞き、どう
して同じ火山国なのにわ
が国では実現しないの
か、国の方針に違いを見
ました。

発電の余熱を利用した

発電の余熱を利用した

巨大露天風呂「ブルーラグーン」では、老若男女が顔や体中に泥を塗って楽しんでいました。美容に良いときき、私も試してみましたが…。

は高校として活用しているそうです。

ドキュメンタリー映画「女性の休日」の舞台となったアイスランドは、男女格差が少ない国とし

海岸線をすすむと大きな建物があり、ガイドさんに聞くと、米軍が使っていた宿舎とのこと。NATOにも加盟しているアイスランドに駐留していた米軍は「ここでは役割がない」と自ら引き揚げたので、この建物は今

て、16年連続で世界1位をキープしています。旅をした時も、宿泊したホテルのテレビに映る議場の壇上はほぼ女性でした。保育所にも希望者全員が入れるそうで、ジェンダー平等に後ろ向きな日本政府にも多に学ん

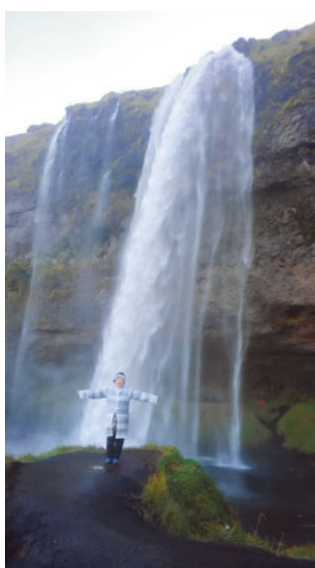

セリヤラントスフォスの
滝の前の筆者

夕飯とビールを求めてスーパーに行ったら、寿司が売っていたので買い、早速食べた。ら巻き物にパクチーが入っていて、パクチーの苦手な私には残念ながら口に合いませんでした。

グリーンランドでオーロラを観たという方々と

合流し、白夜のため暗くなるのを待って、夜10時過ぎに出発。期待をこめてあちこちさまよいましたが、その夜空にオーロラを観ることはできませんでした。これからも楽しい旅をするために健康第一で過ごしていきたいと思っています。

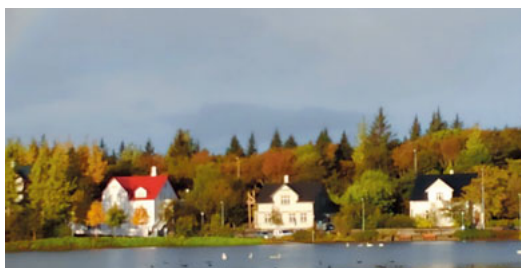

メルヘンのような街並み (レイキャビク)

からだにやさしい料理

第82回

★ 五目煮豆 ★

海藻を食べよう！⑩

川崎協同病院 管理栄養士 南 明日香

【材料】 5人分

- ・水煮大豆 …………… 1袋 (固形量120g)
- ・ごぼう …………… 1／6本 (25g)
- ・人参 …………… 1／3本 (50g)
- ・板こんにゃく…………… 1／10枚 (25g)
- ・乾燥昆布 …… 5cm角1枚 (3g程)
- ・サラダ油 …… 小さじ1／2 (2.5g)
- ・水 …………… 150cc
- ・砂糖 …………… 小さじ2弱 (10g)
- ・醤油 …………… 大さじ1 (10g)

【作り方】

- ① ごぼうはいちょう切り、人参とこんにゃくは1cm程度の角切りにする。
- ② 昆布はハサミで小さめに角切りにして、水で戻す。
- ③ 鍋にサラダ油を入れて①のごぼうと人参を加えて炒める。こんにゃくと水煮大豆（水煮大豆の汁も全て加える）、②の昆布と戻し汁を加え、沸騰したら調味料（砂糖と醤油）を加え煮含めたら完成。

♥一口メモ：寒くなり水炊き鍋などで昆布を使用すること多いのではないのでしょうか。鍋で余った昆布を五目煮豆として利用しても良いと思います。戻した昆布20g程度で五目煮豆5人分材料になります。お好みでゆずの皮をすりおろして少量加えても香りが良くなります。



1人分56kcal. 塩分0.4g タンパク質3.6g

だれでも気軽に参加!
子どもからお年寄りまで

医療生協の健康づくり

川崎医療生活協同組合 健康づくり委員会

消費生活展 (溝ノ口駅)



各地のイベントに出店

お月見フェスタ



プラザ橘まつり



青空フェスタ



いこいの家や町内会などでの健康チェック

小田町内会館



桜本町内会館



トラジの会



桜本いこいの家



大師いこいの家



藤崎いこいの家



観音・町内会イベント



2026年度春、健康チェックや病気の知識を学べる「保健学校」を開催する予定です。どなたでも参加できます。
受講お待ちしております。 問い合わせ：健康まちづくり推進部 ☎044-266-7532

まちかど健康チェック

医療生協健康づくりのとりのくみの1つが健康チェックです。
2025年度、コロナ感染も落ち着き各地の街角やイベントでおこなった健康チェックを紹介します。



まちかど健康チェック

セブンイレブン



自転車屋さん



公園



どんな健康チェックを
してるのかな？

4月～11月の実施数→

いつもの健康チェック

● 血圧	● 体組成	● 足趾力	● 握力	● 棒反射	● 骨密度
438	308	372	876	298	223

時々やるもの

● 血管年齢 ● 聴覚テスト ● 歩行分析トルト

けんこうマルシェ

(新京町診療所ニューサンサン運動)

けんこう市

上並木公園



上平間ふれあいマルシェ

(なかはら看護小規模多機能ホーム)



読者の広場

川柳大賞 2025



昨年、川柳が投稿されてきました。常連の投稿者に加えて初めての人もいたようで川柳の場の広がりを感じます。

内容もユーモア、社会風刺、皮肉をこめた

「熊」は多くは見当たりませんでした。

「熊」は多くは見当たりませんでした。

「熊」は多くは見当たりませんでした。

昨年、川柳が投稿されてきました。常連の投稿者に加えて初めての人もいたようで川柳の場の広がりを感じます。

昨年、川柳が投稿されてきました。常連の投稿者に加えて初めての人もいたようで川柳の場の広がりを感じます。

昨年、川柳が投稿されてきました。常連の投稿者に加えて初めての人もいたようで川柳の場の広がりを感じます。

昨年、川柳が投稿されてきました。常連の投稿者に加えて初めての人もいたようで川柳の場の広がりを感じます。

百一歳
川越怜子

夏季の昼チヨコレートに
尾田優人

施設まで団塊世代の狭き門
平間和夫

「熊」は多くは見当たりませんでした。

「熊」は多くは見当たりませんでした。

「熊」は多くは見当たりませんでした。

やさしい

医療DX



第8回

第2章：戸籍と住民票のちがい

協同ふじさきクリニック 所長 桑島 政臣



戸籍は家族関係を証明する制度で、本籍地

前回、戸籍制度の歴史を説明しました。さてみなさんはご自分の戸籍謄本や戸籍抄本、住民票を取り寄せたことがありますか？戸籍謄本は全員分の、戸籍抄本は特定の人を抜き出して記載した物です。

の市区町村が管理し、日本国籍を持つ人のみが対

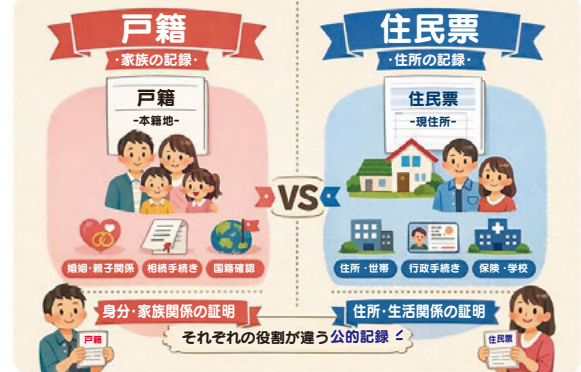

年月日、性別、世帯構成、住所などが記載され、行

なりました。

象です。法的な親族関係の証明に用いられますが、現住所は原則として記載されません。

要するに、戸籍は「身分・家族の記録」、住民票は「住所・生活の記録」であり、両者は相互補完的に日本の個人管理制度を支えています。



200度に広がるパノラマスクリーンゾーン

「オセアニア・アジアゾーン」では、オーストラリアやアジアに住む魚が展示され、「アフリカゾーン」では、数億年の古代魚が鑑賞できます。

午後1時の2回、エサやり体験が200円でできます。「パノラマスクリーンゾーン」では、200度に広がるスクリーンに、アマゾン川の様子が映し出され、スタッフが解説していくショーが1日に数回行われます。

カワスイ川崎水族館は「水族館とも、動物園とも、ちょっと違う」をコンセプトに、世界中の生きものが集う「世界の美

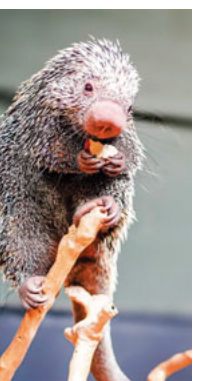

オキヤマアラシ

東西に約31km、南北に約19km。東京と横浜に挟まれた東西に細長い川崎市は、内陸の北側と海側の南では街の風景もかなり違います。そんな川崎の知られざる見どころを紹介いたします。今回は、JR川崎駅東口を出てすぐの川崎ルフロング10階にある、2020年に開業した「カワスイ川崎水族館」です。

健康まちづくり推進部 小林 英樹

シリーズ
第69回

こんな川崎、
これも川崎

カワスイ川崎水族館
(川崎区)

午後1時の2回、エサやり体験が200円でできます。「パノラマスクリーンゾーン」では、200度に広がるスクリーンに、アマゾン川の様子が映し出され、スタッフ

読者の広場

長いお付き合ひ

幸区 佐藤 幸子(86)
セツルメントさんにお世話になり、主人もデイスービスにお世話になりました。私も主人(亡くなつて18年になります)と共に長い長いお付き合ひです。1カ月に1度先生に会いに伺つております。

同窓会で思う

中原区 由良直子(67)
名古屋の高校出身ですが毎年都内で同期会があります。今年初めてがんなつたという人が2人もいて、1人は胃がん、もう1人は喉頭がん。2人とも回復し元気に参加していましたが、29人のうちの2人。そんな年齢になつたのだなあと感じました。その友人いわく「ストレスはためたらダメ」だそうです。

親切に感動

高津区 福川とも子(70)
先日、自転車で転んでしまいました。私自身は「あつ！転ぶな？」と思



みんなだ川柳

新米の値段と財布にらめつこ
高市は軍事費とどん高き位置
断捨離で写真片付け何回目
寒さ来て冬物だしたがきつかつた
北風に誘われくぐる赤ちようちん
年賀状まだ止めないよ繋がろう
流行りものインフルエンザ要らないよ
駆け足の秋に戸惑う人と熊
老女会話題は臺で盛り上がり
歯が丈夫な内に食べよう落花生

みなさんからの
オリジナル川柳を
おまちしています



編集部より
ひとこと

北風が吹くから家でじつと
していればいいのしようが、温
まりたくなるんですね赤ちよう
ちんで。

楽しい工場見学

川崎区 小笠原あゆみ(60)
最近、遊び仲間達が孫の世話や介護、自身の不調などの事情で集まるのがむずかしくなつてきたので、一人でできることを始めました。近場の工場見学。味の素、森永製菓、キリン、羽田空港JALなど。川崎、横浜、東京だけでもまだまだあります。さて次はどこに行こうかワクワクです。

2026年 2月8日(日) 午後2時開演
会費: 2000円 (今回、割引はございません)
会場: 川中島神明神社 社務所 京急川崎大師駅前 3分 徒歩7分
大師寄席 044(299)1920(留)

第266回 大師寄席 祝50周年記念

林家 正雀 (落語)
日向 ひまわり (漫談)
三遊亭 歌きち (落語)

355回

《解き方》二重ワクの文字をうまく並べてできる言葉は？

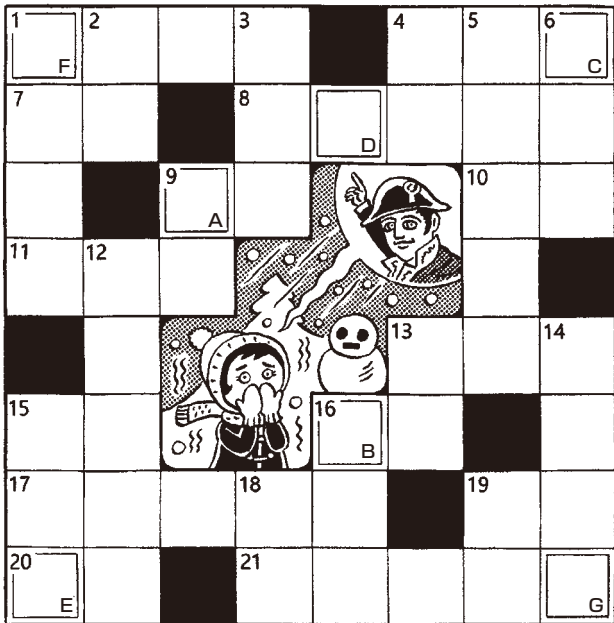

A B C D E F G

目の力

- ① 2・4・6・8・10
④ 紙幣の偽造防
止技術の一つ
⑦ 無駄。損失
⑧ ○○○○気分、目の
⑨ 冬至の日はユズ湯です
- ⑩ ○○汁。
⑪ カニ○○
⑫ 特に良くも
ないが悪くもない。○
⑬ ○○な選択をする
⑭ クリスマスケーキなど
の上に乗せます
⑮ めつたになくて珍しい
⑯ ○○かき。○○道
⑰ 12月31日。おつごも



タテの力

- ① 野球やボクシングで使
う革製の手袋

- ② 餅をつくときに使いま
す。杵と○○
③ 〃かごめかご
め○○○の
④ 正面だあれ？
⑤ ○○奇。奇○○
⑥ ミカンを乗せて飾りま
す
⑦ 対義語は「ぜいたく」
⑧ 時間の単位
⑨ コルシカ
⑩ 島生まれ
⑪ スの皇帝
⑫ 対義語は「やば」
⑬ 出合いを
⑭ 目的とし
⑮ た飲み
⑯ ○○○○
⑰ アニメ
⑱ 「ハクション大○○」
⑲ 楽しく面白い
⑳ 年越し○○。もり○○
㉑ プレミア切手「月に○
〇」

- 11月号の答えは「ラッカ
セイ」でした。応募者は
287人(正解は286
人)。内訳は川崎区17
7人・幸区17人・中原区
12人・高津区20人・宮前
区12人・多摩区24人・麻
生区22人・市外2人です。
編集委員会では抽選の結
果、当選者には図書カ
ードをお送りしました。

353回 解答と当選者

田中和子 (川崎区)
滝秀子 (川崎区)
岡彩子 (川崎区)
新堀邦昭 (川崎区)
長澤昭子 (幸区)
児玉令子 (中原区)
雨宮芳雄 (高津区)
菅野好子 (宮前区)
中村美榮子 (多摩区)

マ ツ ム シ カ メ
ツ カ ツ カ ザ
タ ニ シ コ テ
ケ ア ミ ゴ リ
ベ ス ト セ ラ
ニ ス カ イ シ マ

答え「ラッカセイ」

今年もよろしくおねがいいたします
住所とお名前をお忘れなく

応募要項

パズルと川柳の応募は
ハガキ、メール、QRコ
ードからも受け付けてい
ます。郵便番号、住所、氏
名、電話番号とよろしけ

kenmachi@kawasaki.coop

れば年齢も記入してくだ
さい。メールアドレスを
ご確認下さい。本誌への
感想や近況も記入してい
ただければ幸いです。な
お、川柳はひとり、一句、
既に発表済のものはご遠
慮下さい。正解者の中か
ら抽選で30人に図書カ
ードをお贈りします(連続
10回当選しなかった方に
も贈呈します)。締切り
は1月25日、当選者は3
月号紙面に掲載します。
《送り先》
〒210-0804
川崎区藤崎4-21-1 3階
川崎医療生協本部
編集委員会



パレスチナ刺繍「cypress trees amulets」

宮前支部 石渡 恵子



キルト「のし」

浅田支部 嵐田 孝子



おりがみ「初夢」

小田支部 竹澤 美津子



干支飾り

大師フレンド支部 内藤 恵子



しめ縄

宿河原支部 小野 正子



布で作った干支飾り

新川崎支部

2026年 新春 みんなの 作品展

川崎医療生協の組合員や
読者のみなさんから
寄せられました



干支のぬいぐるみ

ルーム三色すみれ
左：加藤 萬里子 右：林 ユキ



コースター

麻生南支部 キルトのなかま班



折り紙「干支（うま）と初夢」

たかつ支部 おりづる班



吊るし雛

大師東支部 仲島 容子



ペーパークラフト

藤崎北支部 ペーパークラフト教室



リースと花壇

池上新町支部
手芸班